Länsstyrelsen
Örebro län

Sture Marklund
Direkt: 019-193566
sture.marklund@t.lst.se
Fax: 019-193028

BESLUT
2004-12-10 Dnr: 5112-02334-2004

Enligt sändlista

Bilaga 1. Sändlista
Bilaga 2. Skötselplan
Bilaga 3. Hur man överklagar
Bilaga 4. Konsekvensanalys

Länsstyrelsens i Örebro län beslut och föreskrifter angående bildande av naturreservatet Balsta i Lindesbergs kommun

BESLUT

Med stöd av 7 kap. 4 § miljöbalken (1998:808) beslutar Länsstyrelsen att förklara det område som avgränsas på bifogad karta som naturreservat. Området omfattar del av fastigheten Balsta 2:1.

Naturreservatets namn skall vara Balsta.

Syftet med reservatet

- Att bevara biologisk mångfald knuten till naturskogspräglad, asprik barrblandskog. De artgupper som särskilt avses är fåglar, insekter, lavar och vedlevande svampar.
- Att tillgodose behovet av områden för friluftslivet. Friluftsliv som grundar sig på allemansrätten ska för att minska störningarna på områdets naturvärden kanaliseras genom uppmärkning av en smal, genomgående gångstig, men ska kunna bedrivas i hela reservatet.

Föreskrifter

För att tillgodose syftet med naturreservatet förordnar Länsstyrelsen med stöd av 7 kap. 5, 6 och 30 §§ miljöbalken samt 3 § förordningen (1988: 1252) om områdesskydd enligt miljöbalken, att nedan angivna föreskrifter samt vård- och förvaltningsbestämmelser skall gälla beträffande naturreservatet.

Länsstyrelsen
Örebro län

BESLUT
2004-12-10 Dnr: 5112-02334-2004

A. Föreskrifter enligt 7 kap. 5 § miljöbalken om inskränkningar i rätten att använda mark- och vattenområden inom naturreservatet

Utöver vad som gäller enligt annan lagstiftning är det förbjudet att:

1. Bedriva täkt eller annan verksamhet som förändrar områdets topografi, yt- eller dräneringsförhållanden
2. Anordna upplag
3. Anlägga väg eller stig
4. Framföra motorfordon i terräng
5. Dra fram ny mark- eller luftledning
6. Uppföra byggnad eller annan anläggning
7. Utföra något slag av avverkning, gallring eller röjning, så eller plantera skogsplantor, samla ihop eller föra bort några levande eller döda träd eller träddelar
8. Uppföra nya jakttorn, röja siktgator eller stödutfodra vilt
9. Kalka eller gödsla mark eller vatten

Ovanstående föreskrifter skall inte utgöra hinder för de åtgärder som erfordras för reservatets vård och skötsel.

Förbudet enligt p 4 skall ej utgöra hinder för uttransport av fälld älg med fyrhjulsmotorcykel, älgdragare eller motsvarande.

B. Föreskrifter enligt 7 kap. 6 § miljöbalken om förpliktelse för ägare och innehavare av särskild rätt till fastigheten att tåla visst intrång

Ägare och innehavare av särskild rätt till fastigheten förpliktas tåla att följande åtgärder vidtas för att tillgodose syftet med naturreservatet.

1. Utmärkning av reservatet
2. Anläggande av en smal, genomgående gångstig på plats som anges i fastställd skötselplan.
3. Genomförande av undersökningar av djur- och växtarter samt av mark- och vattenförhållanden

Länsstyrelsen
Örebro län

BESLUT
2004-12-10 Dnr: 5112-02334-2004

C. Ordningsföreskrifter enligt 7 kap. 30 § miljöbalken om rätten att färdas och vistas i naturreservatet samt om ordningen i övrigt inom naturreservatet

Det är förbjudet att

1. göra åverkan å markytan
2. göra upp eld

Enligt 7 kap. 30 § miljöbalken gäller föreskrifterna omedelbart även om de överklagas.

Fastställande av skötselplan

Med stöd av 3 § förordningen (1998:1252) om områdesskydd enligt miljöbalken m.m., fastställer Länsstyrelsen den till beslutet fogade skötselplanen för naturreservatet.

Uppgifter om naturreservatet

Namn: Balsta
Län: Örebro län
Kommun: Lindesberg
Församling: Fellingsbro
Fastigheter: Del av Balsta 2:1
Lägesbeskrivning: 10 km NNO Fellingsbro, X 659920 , Y 148987
Ekonomiskt kartblad: 10 F Örebro 9h och 9i, 10597, -98
Topografiskt kartblad: Örebro 10F NO, 1054
Areal: 37 hektar varav 35,9 ha produktiv skogsmark och 1,1 ha myr
Markägarkategori: Privat
Objektsnummer: DOS 4128
Naturvårdsförvaltare: Länsstyrelsen

REDOGÖRELSE FÖR ÄRENDET

Ärendet uppkom i början av augusti 2003 när Skogsvårdsstyrelsen på uppdrag av LRF konsult upprättade skogsunderlag för fastigheten Balsta 2:1 inför en planerad försäljning. Efter samråd med Länsstyrelsen beslutade

Länsstyrelsen utreda förutsättningarna för reservatsbildning i del av området i enlighet med Länsstyrelsens uppdrag att skydda skog som naturreservat.

Efter utförd utredning har Naturvårdsverket godkänt objektet till kvalitet och avgränsning och förhandlingar med markägarintresset har förts varefter avtal om markåtkomst för bildande av naturreservat slutits med markägaren.

Samråd har skett med kommunen.

Förslag till beslut har därefter upprättats av Länsstyrelsen och översänts till sakägare m fl för synpunkter. Yttrande med ändringsförslag har inkommit från markägaren. Dialog om synpunkterna har förts mellan länsstyrelsen och markägaren vilken resulterat i en överenskommelse om mindre ändringar i beslutsförslaget.

SKÄLEN FÖR BESLUTET

Den täta och fuktiga aspgranskogen utgör en gynnsam miljö för en rik biologisk mångfald av skogsarter knutna till vednedbrytning och gammal aspgranskog.

Förutsättningarna att bevara områdets biologiska mångfald liksom livsmiljöer finns om de skötselmål uppfylls som framgår av bifogad skötselplan.

Området har sådana värden att de motiverar ett starkt och långsiktigt skydd. Utan detta skydd kan inte överlevnaden av ovan angivna biologiska mångfald garanteras. Området är vidare för litet och har fel ägostruktur (ej statligt ägd mark) för att komma ifråga som nationalpark varför skydd som naturreservat föreslås.

Beslutet är i linje med gällande översiktsplan samt riktlinjer för prioritering av naturreservatsskydd. Det är i linje med Sveriges internationella åtaganden om skydd av den biologiska mångfalden samt Sveriges miljökvalitetsmål.

Vid en avvägning mellan samhällets åtaganden och enskilda intressen har samhällets åtaganden bedömts väga tyngre.

Länsstyrelsen
Örebro län

BESLUT
2004-12-10 Dnr: 5112-02334-2004

Detta beslut kan överklagas. (Se bilaga.)

Beslut i detta ärende har fattats av styrelsen. I beslutet deltog landshövding Sören Gunnarsson, jämte ledamöterna Marie-Louise Forsberg-Fransson, Göran Arveståhl, Mårten Blomquist, Margareta Karlsson, Sören Larsson, Massimo Montanari, Bo Rudolfsson, Mats Sjöström och Helena Wilhelmsson.

I den slutliga handläggningen av ärendet deltog enhetschefen Magnus Eklund, länsassessorn Christina Hjulström samt föredraganden, avdelningsdirektören Sture Marklund.

Sören Gunnarsson

Sture Marklund

Sändlista har ej scannats

Bilaga till Länsstyrelsens
beslut 2004-12-10
Dnr 5112-02334-2004
Naturreservatet
BALSTA
Utdrag ur digital fastighetskarta
med ortofoto

Reservatsgräns

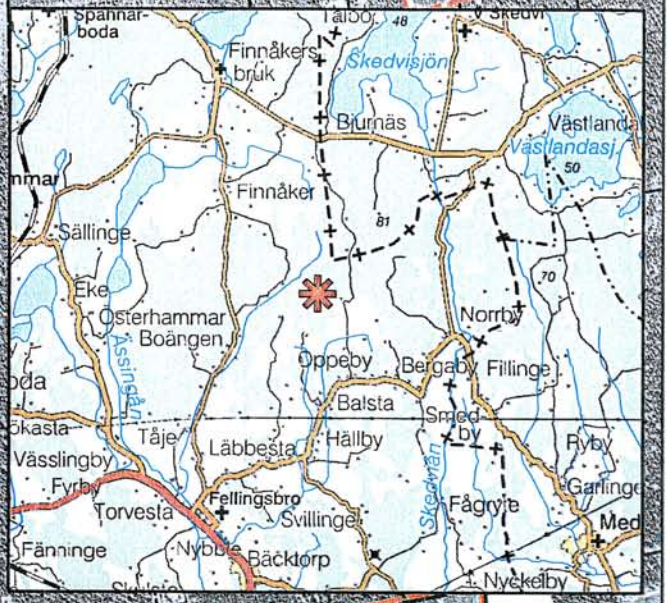

0 125 250 500 meter

Copyright Lantmäteriet 2004.
Bakgrundskartor Lantmäteriet ärende 106-2004/188 T

Länsstyrelsen
Örebro län

BESLUT
2004-12-10 Dnr: 5112-02334-2004

Bilaga 2. Skötselplan för naturreservatet Balsta

BESKRIVNING

1. Syftet med reservatet

- Att bevara biologisk mångfald knuten till naturskogspräglad, asprik barrblandskog. De artgupper som särskilt avses är fåglar, insekter, lavar och vedlevande svampar.
- Att tillgodose behovet av områden för friluftslivet. Friluftsliv som grundar sig på allemansrätten ska för att minska störningarna på områdets naturvärden kanaliseras genom uppmärkning av en smal, genomgående gångstig, men ska kunna bedrivas i hela reservatet

2. Beskrivning av bevarandevärdena

2.1 Administrativa data

Objektnamn	Naturreservatet Balsta
Objektnummer	DOS 4128
Skyddsform	Naturreservat
Län	Örebro
Kommun	Lindesberg
Markslag och naturtyper (ha): Skogsmark Myr	 35,9 ha 1,1 ha
Prioriterade bevarandevärden: Markslag Naturtyper Strukturer Växt- och djursamhällen Artgrupper Friluftsliv	 Skog Skog Död ved, grova träd. Epifytiska lavsamhällen, vednedbrytande svampsamhällen, markhabitat Hålbyggande fåglar som hackspettar och ugglor Naturupplevelse

2.2 Historisk och nuvarande mark- och vattenanvändning

Området har nyttjats för uttag av skogsråvara, för extensivt skogsbete och för jakt och fiske.

2.3 Områdets bevarandevärden

2.3.1 Kulturhistoriska bevarandevärden
Rester av brukningsvägar.
2.3.2 Biologiska bevarandevärden
Förekomsten av gamla träd, död ved samt hög luftfuktighet har medfört att en rik epifytflora utvecklats. Fågelliv knutet till förekomst av gamla aspar är välutvecklat.
2.3.3 Bevarandevärden för friluftsliv
Områdets vildmarksprägel, naturskönhet, rika fågelliv, möjligheter till svamp- och bärplockning.

2.4 Källförteckning

Länsstyrelsen T län 2003: Oppyboda naturinventering. Michael Andersson

3. Skötselområden med bevarandemål och åtgärder

Reservatet är indelat i tre skötselområden, vilka utgår från den skötsel som ska genomföras. Skötselområdena är:
1: Skogsmark
2: Våtmarker
3: Friluftsliv och skötsel av anläggningar.

Skötselplanens skötselområde 1: Skogsmark

Bevarandemål
Naturskog.

Skötselåtgärder:

- Inga åtgärder

Skötselplanens skötselområde 2: Våtmarker

Bevarandemål

- Naturtillstånd utan mänsklig påverkan.

Skötselåtgärder:

- Inga åtgärder

Skötselplanens skötselområde 3: Friluftsliv

Bevarandemål

- En väl underhållen informationsskylt med beskrivning av reservatet ska finnas vid parkeringen.
- 1 kilometer väl underhållen stig ska finnas i reservatet.

Skötselåtgärder:

- Underhåll av stig
- Uppsättande och underhåll av informationsskylt.

4. Jakt

Jakt får bedrivas med beaktande av vad som beslutats i naturreservatets föreskrifter

5. Uppföljning

5.1 Uppföljning av skötselåtgärder

Entreprenörer ansvarar för dokumentation av vilka åtgärder som genomförts och när de genomförts.
Länsstyrelsen ansvarar för att uppföljning av genomförda skötselåtgärder sker i slutet på varje år, de år då åtgärder har genomförts.

5.2 Uppföljning av bevarandemål

Länsstyrelsen ansvarar för att uppföljning av bevarandemål genomförs varje år för:

- Informationsskylt
- Stig

Länsstyrelsen ansvarar för att uppföljning av bevarandemål genomförs var 12:e år för:

- Förekomst av äldre aspar
- Förekomst av död ved

Parametrar och mått framgår av preciseringarna av bevarandemålen för respektive skötselområde.

6. Sammanfattning och prioritering av planerade skötselåtgärder

Skötselåtgärd	När	Var	Prioritering	Finansiering
Röjning stig	År 2005	Omr. Friluftsliv	1	Reservatsanslag
Informationsskylt	År 2005	Omr. Friluftsliv	1	Reservatsanslag
Igenläggning av diken	År 2005	Omr. Skog och Våtmarker	1	Reservatsanslag
Uppföljning av skötselåtgärder	Efter åtgärd	Omr. Skog	1	Reservatsanslag
Uppföljning av bevarandemål	Skylt och stig varje år. Övriga mål vart 12e år.	Hela reservatet	1	Reservatsanslag

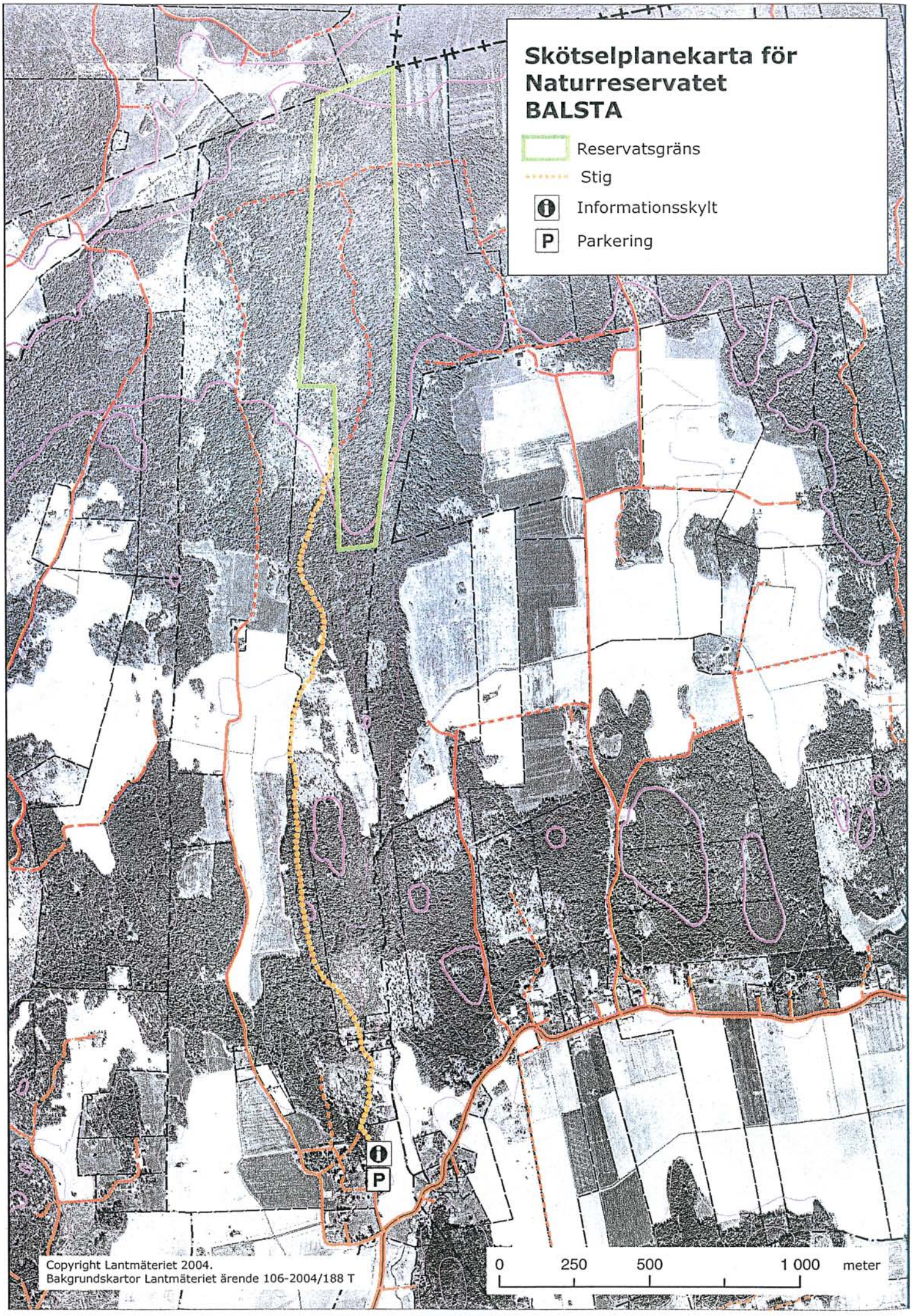
Skötselplanekarta för
Naturreservatet
BALSTA
Reservatsgräns
Stig
Informationsskylt
Parkering
P
0
250
500
1 000
meter
Copyright Lantmäteriet 2004.
Bakgrundskartor Lantmäteriet ärende 106-2004/188 T

Länsstyrelsen
Örebro län

BESLUT
2004-12-10 Dnr: 5112-02334-2004

Bilaga 3.

HUR MAN ÖVERKLAGAR LÄNSSTYRELSENS BESLUT

Om Ni vill överklaga detta beslut skall Ni skriva till Länsstyrelsen. Tala om i brevet vilket beslut Ni överklagar, t ex genom att ange beslutets diarienummer. Tala också om vilken ändring i beslutet Ni vill ha.

Länsstyrelsen måste ha fått överklagandet inom tre veckor från den dag Ni fick del av beslutet, annars kan överklagandet inte prövas.

Om Länsstyrelsen inte själv ändrar beslutet på det sätt Ni begärt sänder Länsstyrelsen överklagandet vidare till regeringen (miljödepartementet).

Om Ni vill ha ytterligare upplysningar kan Ni vända Er till Länsstyrelsen, tel 019-19 30 00.

Länsstyrelsen
Örebro län

BESLUT
2004-12-10 Dnr: 5112-02334-2004

Bilaga 4.

KONSEKVENSANALYS

Konsekvensutredning enligt 27 § verksförordningen (1995:1322) av förslag till föreskrifter för naturreservatet Balsta i Lindesbergs kommun

Bakgrund

Länsstyrelsen avser att besluta om att bilda naturreservatet Balsta. Enligt 27 § verksförordningen skall Länsstyrelsen göra en konsekvensutredning av de föreslagna föreskrifterna. Länsstyrelsen har gjort en konsekvensutredning av de föreskrifter som har karaktären av normföreskrifter, dvs. de som riktar sig till allmänheten.

Konsekvensutredning

Syftet med föreskrifterna

Föreskrifterna innebär vissa vistelsebestämmelser för allmänheten i området. Syftet är att trygga ändamålet med reservatet så att skador på naturvärdena inte uppstår.

Effekter

Påverkan på allmänhetens friluftsliv bedöms vara mycket begränsad.

Kostnader

De föreslagna föreskrifterna bedöms inte medföra några kostnader av betydelse för vare sig allmänheten, markägaren eller kommunen. Kostnaden för skyltning, iordningställande av p-plats, stig och för löpande skötsel finansieras genom Naturvårdsverkets anslag för skötsel av naturvårdsobjekt och kostnaderna för gränsmarkering genom Naturvårdsverkets anslag för gränsmarkeringar och lantmäteriförrättningar.